朝鮮日報
六日夕刊四面
京城府堅志洞 朝鮮日報社
代表番號光化門(二)二○○○番

社說

丁抹의青年들을보음

朝鮮人은무엇을배울가?

一

『닐스·북』氏의거룹인 男女二十六人으로된 丁抹青年의一行은 日本에向하는途次에 京城에들리어 五日낮에 京城그라운드에서 『닐스·북』氏의指導미테 丁抹人의자랑인그의國民體操―닐스·북體操를 演技하엿고 그밤에는京城師範學校의大講堂에서『丁抹의저녁』이라는 唱歌 舞踏 劇과映畵의자미잇는集會가잇섯다 北歐의적은나라 農村의丁抹이 그의敎育 産業과 動或開拓의模範的인國民으로서 世界의驚異를받고잇거니와이 『닐스·북』氏一行의模範的인演技와 및그劇的인 生活相의表現은 一般識者에게 적지안흔興味를 밧을것으로생각된다

丁抹國民의 活動의源泉은國民高等學校의 特殊適切한敎育에서 培養되는素朴堅實 및勤勉活潑한氣風에서 나온것은一般이잘아는바이오 『닐스·북』氏의考案한 國民體操라는것이 또그體質과氣魄의편에 物質的根底를일우는것은 識者가한가지되는이는터이다 그리하야 吾人이몸소丁抹에가서 그備細한耳目을體驗함이아니오 이遠來한過客들에依하야 그一班을알게된것이다

二

그들의一行은 大體로農民의子女라고하야 純實優雅한티가均整하게發育되며健康美를함께우선마주치는者의눈을끄는印象을남긴다 農民의子女라고하지마는二三百町步或은四五百町步를넘기는大農園經營者의 子女이어서 丁抹그것을떠메고잇는根幹人民의子女이니 그는即具全한意味로서의丁抹國의代表的인者들이다 그들은尊敬하는스승의 領導下에왓스니 統制가整然한것은 當然하다 붉은바탕에 흰十字를노흔 國旗를先頭에세우고 活力그대로의體軀로堂堂하게움기어 그라운드에들어오아 俯仰屈伸이旋律에들어맛고 舞踏와 動作이節奏에아울리어 人生그것을 天然의藝術化하면서 心身의生長發展을 實化具現하는것이스스로 得罷한바업는感이 잇게한다 丁抹人이偏少한領土와 貧弱한土地에서 이처럼開拓과發展의오늘날을가진것은 全人民이 國民的 民族的의强固한結合的인 共同의理念으로 鬪爭하여온자취를말하는것이다 그들에向하야 國家主義나或은國族의偶像을云爲하는 어설핀急進思想家가잇다하면그는자라리淺薄한일이다 그들은「丁抹人」이란 共通한境遇 共通한艱困 共通한國民的受難의미레서오르는 共通의意識과追求와奮鬪로써 비로소오늘날의 繁榮을가저온것이다 그들에게잇서國民 民族 또그의表象인國旗는 即生存의衝動이오 또生命의表徵인것이다

三

丁抹의 國民高等學校가 朝鮮人의 特殊한敎育建設의 重要한一參考될것을 미드려니와 그들의國民的 또는民衆的體育運動도 씩은識者의衝動을일으키는바이다 『체코』人의「쏘콜」運動이나 丁抹人의國民體操는朝鮮人이 民族的久遠한進路에잇서 그반듯이吟味 玩樂할을嚴하는者이다 民族文化의 確立과民族的保健의 運動은朝鮮人의 民間的또民族的 運動의平常的인 二大目標이러니와 이點에잇서 『쏘콜』과『닐스·북』體操가 아울러 照準이되는것이다 그들의農民的素撲味와 靑春의純情的色彩를 잘調和한各種의舞踏가 마치漢樂을 치는朝鮮의農村青年들이 野地에뛰논것가티 無限한愛着心을 일으키는것은 農村의 娛樂과 保健問題에도 기피參考되는바이다 아울러 體力增進法에 依한旣成한 體育方法을主軸으로이러한 朝鮮獨特한 民族體育法이 獨立하기는 그다지距離가멀은바 아닐것이다 닐스·북氏一行의 各種의演技에는 朝鮮人으로서도 各界의士女와 더욱히敎育體育에干與하는諸氏가 參觀吟味한바잇섯스니 반듯이무빈에 有爲한一反響이잇거라하고 생각하는바이다

去益尖銳化되는 中國利權回收熱

法制研究會及外交協會等에서 鞍山製鐵에外지着目

【奉天五日發電報聯合】 最近銳化하는滿蒙地方에서의中國利權回收熱은日中合辦鐵山에도及하엿다 當地中國側法制學研究會及外交協會等은數年來調査한結果鞍山製鐵所의鐵鑛供給機關으로成立된鞍山鐵鑛振興公司가十數年來雜稅數十萬元未納이잇슴을暴露하고排日一派는同公司地權滿鐵買收를斡旋한于冲漢氏를國賊이라고懸迫하며同公司의改造를要求하며從來의特權을廢棄하고一般中國側鐵山과一律로取締하야經營上不利한各種要求를提出하엿슴으로公司는勿論鞍山製鐵所의運命도左右하게되엿다 木村滿鐵理事는近日中國當局과折衝할模樣으로同公司問題의解決如何는滿蒙日中合辦各鑛山에도重大한影響을及시킬것임으로그進行은重大視된다

國民政府의 大國營製鐵所

浦口에建設計劃 日本에는別無影響

【南京五日發電通】 國民政府는實業部의計劃으로된南京對岸浦口에一大國營製鐵所의建設案에同意하고右建設資約百萬磅은英國團匪事件賠償金中에서支用하기로되어英國側의團匪事件管理委員會와協議를進行中인바其同意를得하엿슴으로近日倫敦에서英國側委員과具體的協議를하고機械其他購入에着手할것을本日中國側이發表하엿다 右는漢冶萍을國營으로하려는中國의腹案이失敗하엿슴으로因한計劃이라고理解되며日本側關係者는別無影響이라고본다

奉天派에게 反蔣을勸諭

蔣介石獨裁排除主張 陳廣東政府委員談

【奉天來電】 廣東政府政務委員陳中學氏는東北宣撫使로去二十日廣東發香港大連을經하야來奉한바氏는語하되 나의今回의任務는東北宣撫使로온것이아니다다만東北黨務의調査와學良氏에게廣東政府意向을說明하야 蔣介石獨裁政治를排除하고學良氏로하여금反蔣態度를闡明케하여잡된國民革命을完成하려한다 黨務를調査하매南京國民黨委員中에는共産黨의色彩를가진者가多數潛在하여잇는듯한바此等危險分子는速히調査驅逐하기에努力하고張學良氏에게向하여는張作相氏를通하야反蔣運動에加盟시킬作定이다云云 氏는數日滯奉後哈爾賓視察後大連에歸할터이다

奉天兵廠內서 爆彈이炸裂

其實은手榴彈

【奉天五日發電通】 午前九時奉天兵工廠內爆藥倉庫內에爆藥炸裂音이猛烈하야一時는附近一帶가大混亂에陷하엿는바正午頃에야漸次鎭靜되엿다 爆發原因은職工이手榴彈을倉庫에收容中失手하야手榴彈箱을업지른外닭이엇는데職工一名은即死하고四名은負傷하엿다

三鐵道會議

十五日開催

【哈爾賓五日發電通】 烏蘇里鐵道長官케르벨코프氏는數日中하바롭스크에서來哈하기로되엿

世界週史

長江水災益甚 中國對日感情險惡 中村大尉事件難澁 智利에海軍暴動

◇長江沿岸을中心한 中國의水災는 仔細한數字가傳해올때마다우리를놀내게한다 去月三十一日上海發電通으로報道된 武漢警備司令部의 公表를依하면今番水災로 武漢三鎭의損害만全潰或半潰의家屋建築物이十六萬三千件 失住者七十二萬八千人으로 全住民의五割이라하며 溺死又는病者가約二萬五千人이요 救急을要하는者가五十數萬의多數에達한다고한다 그우에 去月二十六日頃의暴風雨로江蘇省揚州北方一帶에서 바든損害는 一層놀날만한바잇서大運河의沿堤防에 缺潰되여死者二十萬乃至三十萬이되리라하며 被害八縣에달한罹災民이無慮五六百萬의多數이라고하니人類가잇는날사이에업는中國에잇서文字그대로의 未曾有의慘史的天災일수다시놀내게하는것이다

◇上述한바와가튼 水亂等에서도 中國의對日政治的感情은갈사록尖銳化하야간다 去三十一日天津發電報를依하면 國民政府首席蔣介石은 同僚間에親日主張이잇슴을排擊하야 只今南京政府가 廣東政府를傚倣하야 親日政策에로轉換함은苦笑할일이다 이미石友三도滅하고 西北諸將도大部分은 勢力이挫折되여 大局은南京에有利하게展開되는터임으로 此際中央은 協力하야 廣東討伐에專念하는同時中國統一을期할뿐이라고主張하얏스며 對日問題를中心한張學良과의關係에對하야는 日本의對中侵略에 關하야는이미學良氏와 會議決定하야排擊의根本方針을決定하얏슴으로絶對로 變更할수업다고聲言하얏다 그우에日本側團體가 反日會의抑留日貨를歸還하라고 回한事件에빗추어 王外交部長은 張學良에게 平津地方排日機關은 積極的으로保護키를바란다고要求한事實外지잇다하니 나날이들러오는消息을 綜合할때 日中間의感情疎隔은 그엇더한곳장을보게될는지?

◇中村大尉殺害事件의 日中交涉은 以上가튼즈음에잇서各方의注目을몰시도볼고잇다 一個將校의 被殺事件이나 이것의是認 不是認은 只今에잇서日中關係에 重大影響을밋치게가지되엿다 日本側은 中村大尉殺害事件이 純然히中國軍隊의故意的所爲라는데잇고中國側은調査를藉口로하야時日을遷延하는同時事件을全然否認해버리려하야 根本的으로 背馳되는態度를보히고잇다 그러하야問題는 갈사록얼키가만하는同時日本의軍部와貴族院方面에서는此際에斷然强硬策을取하야 武力으로라도 解決하자는소리가들니게되엿다 中國과日本의外交問題이다 그다지쉬사리正面衝突을보리라고는 생각되지안치만 그렇다고 容易히圓滿히解決될낫싶지도안타 中國에잇서의反日의騷擾과 日本에잇서의 幣原外交非難과 滿蒙積極策主張等은 갈사록險惡한風雲을 기다리는듯십다

◇멀니 南米의智利國에서는요즈음 減俸問題로海軍의暴動外지이러나 한참북거친樣勢인때이엿예서는 洪原의文書搬却事件이엿다 前例업는注目을 받을고잇다 (九月六日午後一時記)

中村大尉事件은 日本側虛構라고

中村大尉事件의張本人이 聲明書를發送

【奉天六日發電通】 中村大尉虐殺의張本人으로指目되는興安屯墾軍步兵三團은本日關司令張學良遼寧政府首席臧式毅東北邊防軍參謀長榮臻其他關係各方面에對하야 我軍當地駐屯以來管轄內에日本人의來訪한일이업나時或露人、鮮人의往來가잇스나十分保護를加하고잇다 今回日本人의稱하는中村事件이란것은全然日本人의捏造이다라는聲明을發하엿다

無根說은 斷不容許

南陸相談

【大阪六日發電報聯合】 來阪中의南陸相은王外交部長의中村大尉事件事實無根이라는否認談話에對하야左와如히語하엿다 아직도그러한말을하고잇는가설마하고생각하엿더니何如間日本陸軍도確實한證據를잡엇는즉決코그린暴言을용用케안는다 外交의일은外務省을信賴하야依賴하엿다 外務가잘하여줄것으로思함으로王正廷氏가무어라하든지一步도讓치안코旣定의方針대로進行할뿐이다

智利國政府 三割減俸案撤回

水兵團의反對로

【산차고三日發電通】 減俸에端을發한智利海軍水兵團의叛亂은極度로惡化하여짐으로政府는三日三割減俸案을撤回하엿다 結局今回의減俸騷動은政府의敗北로圓滿히落着되엿다

片鐵會計課長 後頭部被打橫死

【鞍山五日發電通】 片岡鐵工所會計課長高井惠太郞(四五、新潟縣人)은鐵工所使用人賃銀五百六十圓을提携하고午後三時現場에向하는途中누구인지後便에서鐵棒으로後頭部를激打하고現金을强奪逃走하엿는데그後에頻死狀態로너머저잇는것을發見하고鞍山病院에收容하엿스나午後六時死去하엿다 犯人은中國人인듯하며目下嚴探中이다

林總領事가 交涉促進

調査갓든森少佐 四日에調査報告

【奉天四日發電報聯合】 參謀本部의森少佐는中村大尉事件實地調査次로洮南地方에出張中이든바四日朝歸奉直時土肥原特務機關長等과秘密協議하엿다 森少佐는다시林奉天總領事를訪하고協議結果林總領事는調査報告를基礎로四日午後三時省政府에臧首席을訪하고本格的交涉에入하기로되엿다

中國調査隊와 林總領事面談

【奉天五日發電通】 中村大尉事件에關한中國側의無誠意한態度에憤激한奉天總領事는本日林總領事를爲始하야各領事參集協

天津排日行動에 結局自衛策講究

【天津五日發電通】 田尻總領事代理는職業的排日運動의主體인新日外交促進會의解散을中國側에嚴重抗議中이지만지난三日까지로誠意의變改가업스면自衛策을講究하기로決定하엿다

江駐日參事官 公使보다먼저赴任

【南京五日發電通】 新駐日中國公使館參事官에任命된駐細亞代理司長江華本氏는六日南京發八日上海로부터上海丸으로公使에앞서赴任하기로決定하엿다

張作相氏 突然辭表提出

新派의反感으로

【奉天五日發電通】 張作相氏는本日鄕里錦州에서北平의張學良氏에게父가死去하고精神이昏倒하야政治에參與키不能함으로中央에轉電하야辭職의許可를乞한다고打電하엿다 張作相氏가突然辭表를提出함에對하야는種種風說이잇스나最近學良氏等奉天新派의眼下無人的態度에不滿을가지고反省시키려는暗鬪인듯하다더라

罹災民五百萬을 滿蒙에移住計劃

中國의水害救恤案

【漢口五日發電通】 中央軍前敵宣傳部長蔣堅忍氏는二日附로蔣介石氏에게水害罹災民救恤案을提出하엿다 其內容은罹災民五百萬人을滿蒙에移住시켜屯地를開墾시키자는것이다

德川議長發起 貴院制度調査

來十七日開會

【東京六日發電報聯合】 暑中으로休會中이든德川貴族院議長의發起인貴族院制度調査會는來十七日午後二時부터貴族院內에서開會하고同會에提案되여잇는常任委員擴張案을爲始하야委員으로부터提案되엿잇는動議案審議、議員定數改正問題、多額納稅議員選擧法改正問題、有爵議員의互選規則改正問題等에對한審議를開하기로되엿다 又研究會의決議拘束主義를調査하는特別委員會는九日開會期日其他를協議한후暑休前과가티引續審議할터이다

鐵道省退職者 救濟機關設置

【東京五日發電通】 鐵道省은今春退職者及永年勤續退職者救濟機關設置를作成中인데右는五千圓을鐵道省이寄附하야財團法人鐵道共濟會를組織하고退職者로하야금活動할수잇는者에게就業을、職、推賞의製作法을敎授하야一한사람의일을할수잇게된後社會에내보낼것이라한다

行政訴訟法案 委員會總會開催

【東京六日發電通】 行政裁判所法、行政訴訟法改正에關한同委員會總會는五日午後二時首相官邸에서開會久保田主査委員長으로부터審議經過報告를하야行政裁判所法改正의審議는松本烝治博士其他로부터質問久保田委員長其他의答辯이잇슨후原案可決에行政訴訟案에入하야第一章及二章의中段外지審議하고五時散會다음七日繼行할터이다

滿洲에馬賊跳梁

滿鐵正副總裁가 馬賊에게被襲 護衛兵으로無事

【東京五日發電通】 滿鐵東京支社入電、滿洲社外線視察中의內田、江口滿鐵正副總裁一行은四日午後敦化에서吉林에向하는途中吉敦線沿線에서馬賊二十五名의襲擊을바덧스나護衛兵이應戰하야擊退시켯슴으로一行은無事히吉林에到着하엿다

內田總裁의 中鐵視察談

【奉天五日發電通】 內田、江口滿鐵正副總裁는約半月間滿鐵線及四洮、洮昂、齊克、吉敦、吉長、吉會各中國鐵道를視察하고今夜九時四十分瀋陽驛着奉天에歸來한바內田總裁는語하되 各中國鐵道를視察한바比較的時間도正確하게發着하엿다 그러나中國鐵道는修繕의不足으로軍隊의動搖가甚하엿다 各地에서는馬賊이襲來한다는風聞이잇섯스나豫히東北官憲의命令으로嚴戒하여주어서沿線은安全하엿다 內田、江口正副總裁는營口、安奉線을視察하고十日頃歸連豫定이다

白晝馬賊團襲來

現金二萬圓其他强奪

【大連五日發電報聯合】 本日正午公主嶺櫻町正隆銀行支店에廿七八名의馬賊이闖入하야拳銃으로行員을脅迫하고支拂準備金二萬圓大洋三萬元을强奪逃走하엿다 公主嶺警察은全員總出動으로追跡中이다

露領漁場問題

日本側讓步로妥協

【東京六日發電報聯合】 露領漁業紛爭은臨로五日永井外務次官은메ー니코후代理大使와會見하고昨年度의運約金二十一萬留는一割三十二錢五厘替로通商代表部에供託하야漁業準備에關한兩國의交涉解決後金額을支拂할터인즉漁業에서差押한日本人의漁獲物漁具一切를直時解除하야退去를許하여달라고申込한바更히本年度의運約金十六萬留를加한三十七萬餘留에對하야도供託을要求하야種種折衝한結果日本側은極度로讓步하야該留의約八割에對하야三十二錢五厘替에依한日本貨十萬圓을供託하고差押을解除하기로妥協이成立되엿다

맥首相全力傾注

節約案立案에 八日臨時議會에提出乎

【倫敦四日發電報聯合】 財政困難의打開策으로議會의努力을하고잇는英國首相『맥도날드』氏는來八日緊急議會에提出할節約案의大綱及그大에上程할節約細目의立案을完成하기爲하야此週末을利用하야本日『치카스』首相別邸에向하엿는바『맥』首相은節約案의立案에全時間을費할方針으로『맥파라모란』에避暑中인皇帝에게親히上奏치안코旣히電報로써政府案을上申하엿다

獨墺關稅法案

『제네바』議定違反이라고 八對七로判決

【헤그五日發電報聯合】 問題의獨墺關稅合同案은本日『헤그』常設國際司法裁判所에서八票對七票의差로該案은一九二二年墺國借款『제네바』議定書와相容치못한다는最後的判決을내렷다 八名의合同案反對判事中七名外지는同法案으로써亦是『싼줼만』對墺講和條約第八十八條에違反한것이라고言明하엿다

女敎權確立協議

全國高女校長理事會

【東京六日發電通】 文部省의學制改革에對하야全國高等女學校長會에서는五日午後二時府立第一高女에理事會를開하고宮田修三輪元道其他理事二十餘名出席今回의文部改革案에就하야協議한結果趣旨에贊成하나矛盾되는곳이잇슴으로修正케할것

一、敎育刷新一打破를目標로하야高女校修業年限을四年五年의自由裁量으로할것

一、女子敎權確立키爲하야女子師範大學을設立할일

等을協議하고六時散會한바近히此를當局에陳情할터이라한다

對中外交

若槻首相演說

【富山五日發電通】 五日의北陸大會에서若槻首相은對中外交에關하야左와如한演說을하엿다 近時對中外交에關하야諸種의冒議가잇스나對中外交의方針은國際正義를基調로하야共存共榮의指導精神外에出할것이아니다 我等은中國의新興意識을尊重함에充分한用意를하나此指導精神은滿蒙地方에在하야日本이享有하는바의權利利益을어듸外지固守할것과背馳하는것은아니다 其諸益은國際正義의理念에依하야日本이此를放棄할理由가毫無한外닭이다 即日本의滿洲에在한權益은어듸外지擁護치안코면안된다 日本의權益을蔑視하려함에對하여는斷乎히臨할覺悟와決心을가지고잇다 從하야가장强한外交政策을遂行하야實効를收하려면焦燥히眼前의事情에眩惑치말고着着進行할것이다

重大化하는 對中外交問題

貴族院各派熱心研究

【東京五日發電報聯合】 中村大尉事件發生을契機로貴族院各派의對中問題에對한空氣는俄然硬化하야各派가다調査에專念하는外第一班第二班의朝中視察團을特派키로되바視察의完全을期키爲하야大久保第一班團長以下各團員은五日午後一時부터研究會事務所에會合하야陸軍의小磯軍務局長을招致하고中村事件의經過並滿蒙에在한日鮮人壓迫問題其他에就하야詳細히說明을聽取하엿다 또公正會는七日政務調査會를開하고小磯軍務局長으로부터同事件의說明을聽取하엿고研究會에서는近近政友會의森恪氏로부터中國問題의說明을聽取하기로되여中國問題를各派間에政治問題로하야重大化하는것이아인가하고보는便이다

强硬策을主張

對滿政策과陸軍側

【東京五日發電通】 貴族院滿鮮視察團은滿鮮地方事件續出에頗히期待하든바인데五日午後一時研究會의斡旋으로各派視察團員의參集을求하야小磯陸軍省軍務局長의視察豫定地에關한地理的、經濟的、政治的說明을聽取한바局長은最近滿洲의排日風潮에對하야 學良一派의急進的勢力에對하야張作相等舊勢力이對抗하고잇는바舊派는排日計劃은消極策을取하야日本의權益擴張을阻止키努力함으로南方의排日에比하야放心치못할것이라 滿洲對策은軟弱을排하고强硬策을取할것을力說한模樣이다

明年度의豫算

一億五千萬圓의入減

【東京六日發電報聯合】 豫算의編成切迫과共히明年度歲入의概算은近히세워야할것임으로大藏省에서는目下種種準備調査中인데昭和五、六兩年度共히繼續하야赤字를出하야歲入概算에對한政府의態度를非難하는소리가漸次高하가려하는際임으로明年度歲入概算은絶對로過大에直치안토록深甚한注意를拂하기로되엿다 그리하야本年度는前年度實行豫算에比하야一億四千九百萬圓의減收를豫想하엿슴에不拘하고尙六千萬圓假量의歲入이減少될듯하다하야政府는減俸其他의節約을斷行하엿스나財界의不況은益益深刻化할뿐으로容易히恢復될形勢가보히지안홈으로明年度는本年度보다更히約一億五千萬圓假量의歲入減을告하는것이아닌가한다

八面

○全朝鮮의農家負債가、總耕地價의、六割이나된다고、이케는밧을것도업스니奈何

○鐵道局員中心으로赤化宣傳、鐵道電信에서思想赤化에

○淸州檄文事件으로、幼稚園이休園、檄文以上의宣傳이아닐지

本報押收

六日附本報第三千八百四十號는記事中當局의忌諱에低觸되여押收를當하엿기로該記事를削除하고號外로發行하엿삽기並하謹하나이다

着目二點

一、튼튼한筋骨! 精力일로부터生한다

二、便秘의常習! 健康일로부터문허저

카루피쓰는 筋骨의素 整腸의泉

淸涼美味 滋强飮料

카 루 피 쓰

成分

가루피쓰는칼슘과、비타민과蛋白質과、諸種의糖類等을原料로하고、이에殺菌力잇는乳酸菌과消化를돕는酵母菌을加하야、自然醱酵시킨爽快美味가이우에업는合理的飮料입니다

顧問 三宅驥一 理學博士

販賣所 酒店·食料品店·藥店

製造元 카루피스製造株式會社

國際青年紀念日로 全鮮警戒만嚴重

◇그러나별일업시지나가◇

京畿管內平穩無事

해마다구월의첫일요일은국제무산청년데ー(國際無產青年데ー)로서 금년일은 제십칠주년긔념일에 해당함으로 주의자간에서는 비밀리에 여러가지책동이잇는듯하고 지난사일 청주(淸州)에서는농업학교(農業學校)를중심으로 반제국주의격문(反帝國主義檄文)이 다수배부되엇든터임으로 오일과륙일에는 전조선각처의 경계는 엄중하엿다 경긔도고등과(京畿道高等課)에서는 부내각서(各署)와인천(仁川)개성(開城)등의각경찰서원을독려하야 엄중경계하엿스나 표면에는 별일업시 경과하엿다한다

新義州刑事隊 平壤와서大活動

평북경찰부고등게원출장

平壤刑事隊도應援

【平壤】 오일오전급행렬차로 신의주서고등계(新義州署高等係)박(朴)형사와일본인형사한명이 래양하여 평양서고등계의응원을 어더가지고 대활동을개시하엿는데 사건은전연 비밀에붓침으로 활동의 내용은알수업스나적색공작회(赤色工作會)사건에 유력한단서를어더 동사건의 련루자를검거코저 활동을한다고하며 일설에는 무장○○단(武裝○○團)이침입하여 평양방면에 잠재하여잇는것을 수사할이라고도하여 자세히 알수업스나활동은 계속하고잇스며 아직 삼인사람은엽나일방평북경찰부 김(金)고등과장도동일아침차로 입양하여 평남경찰부에서 적택(赤澤)고등과장과산하(山下)평양서장등과 장시간협의를 한후 오후 급행렬차로 돌아갓는데금번의수사는 하여간 평북경찰부지휘의중대사건인모양이라한다

變裝한青年 檄文을撒布

목포상업학교에나타나

木浦警察極力搜索

【木浦】 루차보도된시난칠월이십칠일 목포 연화대회(蓮花大會)를 긔회로하야 반제격문(反帝檄文)수백매를군중에게산포한후감쪽가티형적을감춘그직범인을수색하기위하야목포경찰은불면불휴의노력으로써각지경찰과 련락을취하고 혐의자로목포청년동맹 집행위원장(執行委員長) 정학현(鄭學鉉)군이하수명을검거취조하얏스나결국단서를 엇지못하고 마럿는데이즈음국제청년(國際青年)데ー를하로압둔 오일오전팔시경에 돌연히 목포 공립상업학교(商校)운동장에 삼십내외의 청년한명이얼골에『카이젤』식 수염을부치고 등사한격문수백매를 학생에게던진후 또한종적을 감추엇슴으로 이를알게된 동교교원일동은 당황하야 일변학생에게격문을배앗고 일변 사실을경찰에고발하얏슴으로 경찰은 크게경동하야 다수형사의 급파로동교학생과 부근일대를 비밀히조사하얏스나 하등단서를엇지못하고 돌아갓다는데 당국에서는 칠월이십칠일 격문범과 동일한자나아닌가한다고한다

東門署에서 三名檢束

금일새벽에

시내동대문경찰서 고등계(東大門署高等係)에서는 국제청년데이(國際青年日)를당하야만일을염녀하야 청총(青總)박차영(朴嵩榮)씨와신간회경동지회(新幹會京東支會)김해당(金海堂)씨와청총북구지부(青總北區支部)서정학(徐廷鶴)씨등을금륙일새벽에신간회경동지회관에서검속하여다가인치하엿다한다

定州警察 繼續活動

十餘名取調

【定州】 지난팔월륙일정주서에서 신용한외다수청년을 검거하야모결사와사회과학서적을 돌아보앗다는 혐의로 엄중취조한다함은 이미두자보도한바어니와 지난팔월십일에는 정주서형사대가 평북도경찰부(平北道警察部)의 응원을 어더의주(義州)에서 차호석(車浩錫)신상철(申相哲)하순덕(河順德)을검거하야전후이차로 정주에 압래하엿슴을비롯하야팔월삼십일에는 신의주에서 학생한명을 압래하엿고구월일일에도 오산고보(五山高普)함석헌(咸錫憲)선생을 소환하야이래구류취조중이고구월이일에는북행렬차 (검거지미상)에서학생수명을또한 검거하여다가류치하고정주서고등계의 세형사는 밤을새워가며 엄중취조를계속하야 아즉도단락을 못지엇는데 도경찰부와의 련락도빈번하다하며정주서의내건서장은이번사건이별중대한일이아니라고하나 각지에서 십여명을검거하고형사대의활약 취조하는점으로보아사건의진전을자못주시하여마지안는다는데 상금 류치된사람들의성명은다음과갓다

申錫煥 河順德 河文德 謨永泰 車浩錫 申相哲 韓鶴鎬 李昌燮 白行奎 咸錫憲 外三名

統營警察이 廿餘名檢擧

국제무산청년데관계?

◇事件은極秘密에

【統營】 통영(統營)경찰서에서는당지경찰서고등계에서지난사일정오부터제원총출동으로대활동을 개시하야 그날밤까지 그곳로동조합(勞働組合)청년동맹(青年同盟)소년동맹(少年同盟)간부합이십여청년을검속하고일방취조에 착수하야 그날밤이늣도록엄중한취조를하엿는데 사건의내용은 극비밀에부치고 발표하지아니함으로자세히알수업다고한다 다목일이 국제청년데ー(國際青年紀念日)임으로예비검속(豫備檢束)갓기도하나 검속후취조가엄중한것을보면달리무슨사건의혐의인듯도하다고한다

農組員二名檢擧

【新上】 함남신상주재소(咸南新上所)에서는무슨단서를어덧슴인지 지난일일에 춘류면복흥리(春柳面復興里)에거주하는 정평농조원김홍빈(金弘彬)군을검거한후에 또다시 지난사일에는동리에사는김활(金活)군을검거하엿고 문산주재소원이 검거한한연주(韓淵周)군도압래하여다가 취조하는모양인데 아직내용은알수업다한다

青盟夜學 四名檢擧

목포경찰이

【木浦】 지난삼일오후삼시경에목포서고등계에서는약이십명의경관이목포청년동맹(青年同盟)야학에출동하야 일반야학생의 필긔장과 학생명부를 압수하는동시에 야학관계자 허봉길(許奉吉)박운암(朴雲岩)전교원(前敎員)정학현(鄭學鉉)씨와양봉(徐奉琛)동사씨를검거하엿다사건의내용은비밀에부치고말하지아니하나 탐문한바에 의하면 작년봄에 권긔정화현씨가 동야학에 강사로잇슬때에 수신시간과작문시간에 당국자의 귀에거촉되는 엇던언사가잇섯든 시험지(試驗紙)가 요사히 발각된것이라하나 정학현군은 청년동맹집행위원장인관계로 매우 주목하게된것이원인이라한다

各社會團體幹部 連日續檢擧

구월삼일부터경찰대활동

全州署非常活動

【全州】 전주경찰서(全州警察署)에서는 지난구월삼일부터 돌연히 활동을 개시하야전주합동로동조합간부(全州合同勞働組合幹部)김문옥(金文玉)김규선(金圭鮮)량씨와 전주청년동맹원(全州青年同盟員)리숙재(李淑宰)외수씨를 검속하는동시에 전주각사회단체회관을 엄중히 경계중이라는바 사건의내용은 자세히 모르나 구월륙일국제무산청년데(國際無青年日)를압두고 혹엇더한 비밀계획이 발로된것이나아닌가하야 그러함인듯하다한다

白民追悼

明日에擧行

사실평생을 조선××운동에 종사하다가 밀양(密陽)에서별세한 백민황상규(白民黃尙奎)씨를추도하기위하야 경성에 재류하는 동지제씨는 칠일오후네시 천도교긔념관(天道敎紀念館)에서추도식(追悼式)을거행하기로하엿다한다

西大門刑務所의 採石囚盟罷計劃

합방일을긔하야엿다가발각

當局은事實否認

경성서대문형무소(西大門刑務所)내의 긔결수(既決囚)로채석장(採石場)에서로역(勞役)하는 이백여명은 지난팔월이십구일의합방긔념일(合邦紀念日)을긔하야동맹파업(同盟罷業)을단행하랴다가 미연에 발각되어주모자로 인정된 륙명은엄중히취조를밧는중이라는소문이잇다는데형무소당국에서는이사실을절대부인한다

八月의求職者 千四百九十名

조선인녀자가륙백여명

就職率은不過六割

팔월염천 대도상으로 방황하든 주린실직자의무리ー 지난한달중에 직업이업서 주린배를움켜쥐고허덕이면서 시내황금정(黃金町)한모퉁이에잇는 경성부직업소개소(職業紹介所)를방문하야 직업소개를구한자가 일천사백구십삼명이라는 다수이엇다 물론대다수가 조선인인중 남자오백칠십일명에대하여 녀자가륙백이십삼명의 다수이엇다는 것은 더주목된다 빨래를하는등 집안에서아희의큰책임을가지고도먹고살기위하여서직업을가지지안흘수업는형편이란것을 말하는것이겟다 그리하야 그들은대개일본사람의집으로가는데 취직된것은 삼백오십사명밧게 안된다 그리고 조선인남자의 취직된수는 그보다더적게 일백이십칠명으로 합계로보면 구직자수에대한 취직률은 륙할오분가량밧게 안된다 일본인측을 보면 구직자수는 이백구십구명에 취직자가 칠십여명으로그역성적이불량하다

◇雙頭송아지

지난칠월삼십일오후두시경에평남평원군검산면검흥리내동(平南平原郡檢山面檢興里內洞) 암마울에는 괴형의 송아지가생기엇다 그송아지는 당지최호(崔浩)가먹이는소가나은것으로쉬한듯에 머리가둘더리는 넷이엇는바 송아지는나는즉시로죽고마럿다 한다

十五萬圓詐欺事件 紅裙多數도召喚

평양기생십여명을취조

被害者續續判明

【平壤】 긔보=자긔형이이십오、륙만원재산가라고 문서위조(文書僞造)를하여거짓의권작으로십오만원의금액을사취한경남출생(慶南出生)조민수(趙民洙)(三二)와공범자김신적(金信蹟)리하수(李夏秀)등은평양서에서 계속엄중취조중인데 범행은 판명된모양으로 평양에서 피해를당한 사람도사오명에달하여 평양부로리(路里)모면옥주인(某麵屋主人)과 압리(鍾岩里)모면옥 주인등도 거액의 피해를당하엿스며 대화정(大和町)잡화상·산중문차랑(山中文次郎)도일천오백원의피해를 당한것이 판명되엇다한다 그리고 그기생들을 중간에넛코 미인계를사용하는일방기생자쳑하고질탕한유흥한관계로 기생십여명이매일 사법취조실에서 계원의무서운눈초리를밧아가면서취조를밧고잇다

清州檄文事件 系統은未詳

주모자와사상계통은미상

幼稚園은臨時休園

【淸州】 국제청년긔념일을압두고청주(淸州)시내에는반제국주의격문이 다수배부되고 농업학교(農業學校)에서는임며소동이잇섯든중 당시경찰에서는 그주모자를검거하기위하야청주본정삼정목(本町三丁目)잡화상신형식(申亨植)외삼십명을소환취조(召喚取調)하엿스나아즉확실한주모자를 발견하지 못하엿스며배후의사상계통(思想系統)도명확하지 못하다는데 농업학교는수업을개시하엿고 유치원(幼稚園)에서는 보모(保姆)가 류치된관계로부득이삼일간을휴원하엿다한다

桑谷實事件擴大 召喚證人四十名

평양경찰에서예의취조

公職者와財界에도影響

【平壤】 긔보=공직자요일본인재계의 중견인물인상곡실(桑谷實)씨는평양서에류치된채로엄중한 취조를밧는중이요 이와관련되여 서선음료회사(西鮮飲料會社)사장인동시에구시가에서음송정(吟松亭)과금수탕(金水湯)을경영하는국근십장(國近十藏)을구인류치취조중이더니사일밤에는황금정(黃金町)에서장립내금업(高人貸金業)고교하(高橋夏)씨를불러다가구인류치하엿나 오일오후 여섯시까지에증인(證人)사십여명을소환하고엄중취조중인데금번사건은 신구시가 조일인다수가 가담된터임으로관계금액도거액에달하는모양이며 일본인공직자급 재계에는 큰파문을 이르키고잇다한다

十餘少年取調 二名本署押送

【濟州島】 지난팔월이십구일 합방긔념일(合邦紀念日)을긔하야 청소년들을 불러다가 무슨말을 못기시작한후동일시경에 십여인을 불러보냇스며 김평원외삼사인은 엄두시가넘기까지 밤집도록심한 취조를하고 림시석방하얏다가 다음날또다시 붓잡어다노코 취조를계속함에따라 사건이확대될듯하더니 안세용(安世鏞)김시홍(金時弘)신약한(愼若漢)김시인(金時仁)김순재(金淳在)리만구(李萬九)리병희(李丙熙)김주완(金柱完)등은 아모일이업섯스며김평원김철배(金喆培)두사람만은 지난六일오후륙시경에 자동차로 제주경찰서(濟州警察署)로압송하얏는데 리유는 동일에 만흔소년들이가차운들로나아가『화롱』이라는 축구시합(蹴球試合)을하다가 그날이합방긔념일이라는 이약이가잇섯던것이 발각된까닭이라한다

린大佐夫妻 南京訪問計劃

本月中旬頃

【東京發】 『린、버ー그』대좌부처는 일광(日光)각지의관광을마치고 삼일경 대판(大阪)으로향하여 록아도(鹿兒島)를거쳐 중국방문비행을할 계획들을가지고 항공국에허가원을 제출하엿다

法政大學機歸國

【羅馬電】 『이태리』『로ー마』에 도착하야 만흔환영을밧든 일본법정대학(法政大學)의 방구(訪歐)비행긔일본청년호의률촌(栗村)웅천(熊川)의량씨는로마법왕(法王)과『뭇소리니』수상도만나보고오일당지를떠나『나포리』로향하엿다 륙일동지를떠나녹도환(鹿島丸)으로귀국할터이라한다

유니온號壯途에

【巴里四日發電通】 파리(巴里)와동경(東京)간무착륙비행의재거를 준비중에잇는『두부소와』『레ー메ー스맨』삼씨는『들레지ー유니온』호 제이세의 완성을보게되엿슴으로독일(獨逸)서백리아(西伯利亞)의 천후가 회복하는길로 장도에 취할일을발표하리라한다

맛지號明日出發

【淋代發電】 태평양횡단비행(太平洋橫斷飛行)의모든준비를다하고오일아침륙시사십오분립천(立川)비행장을떠나 출발지인청삼현림대(靑森縣淋代)로온미국비행가『크라라사나』『모일』『아렌』량씨조종의『맛지』호는 활주대(滑走臺)의 축조에시간이걸리어 칠일오전네시에 떠나기로하엿다『하ー바ー드』의기상공보에의하면『아도ー산』지방은 천후가조흐나『아러스카』에서『골덴비아』지방은 폭풍우이다 그러나사십사시간내에는 정온될터이라한다 그리고 림대지방은조금식비가오고구름이잇다

쳅伯號南太平洋 橫斷成功四日歸還

【『페르난푸코』=부라질發電】 『푸리ー드릿히·하ー펜』(남독일)에서칠십일시간 오십삼초로당지에 지난일일 오후다섯시이십오분에 도착하여남태평양(南太平洋)무착륙횡단비행에 성공한 독일비행선『쳅페린』호는 사일오후두시사십분(일본시간사일오후두시사십분)『푸리ー드릿히·하ー펜』을향하야 떠낫다

多數名士推戴코 四十一萬圓詐取

일본각지에서대규모로

寄附金을橫領詐取

【京都電】 경도부형사과(京都府刑事課)에서는 명치절긔념도봉헌회경도지부(明治節紀念道奉獻會京都支部)의장상(井上)송미(松尾)등을검거하고취조중이라는데 명치절긔념도봉헌회라는것을 설립하고 명치신궁궁사(明治神宮宮司)일호대장(一戶大將)을 회장으로 후대하고원내무대신 령목희삼랑(元內務大臣鈴木喜三郎)과 류생자작(柳生子爵)을 부회장으로 동대교수등전박사(東大敎授藤田博士)금촌자하현지사(今村滋賀縣知事)관대판시장(關大阪市長)을 리사(理事)로 정하고 경도지방을 중심으로 약사십일만원의긔부금(寄附金)을사긔횡령하엿다한다

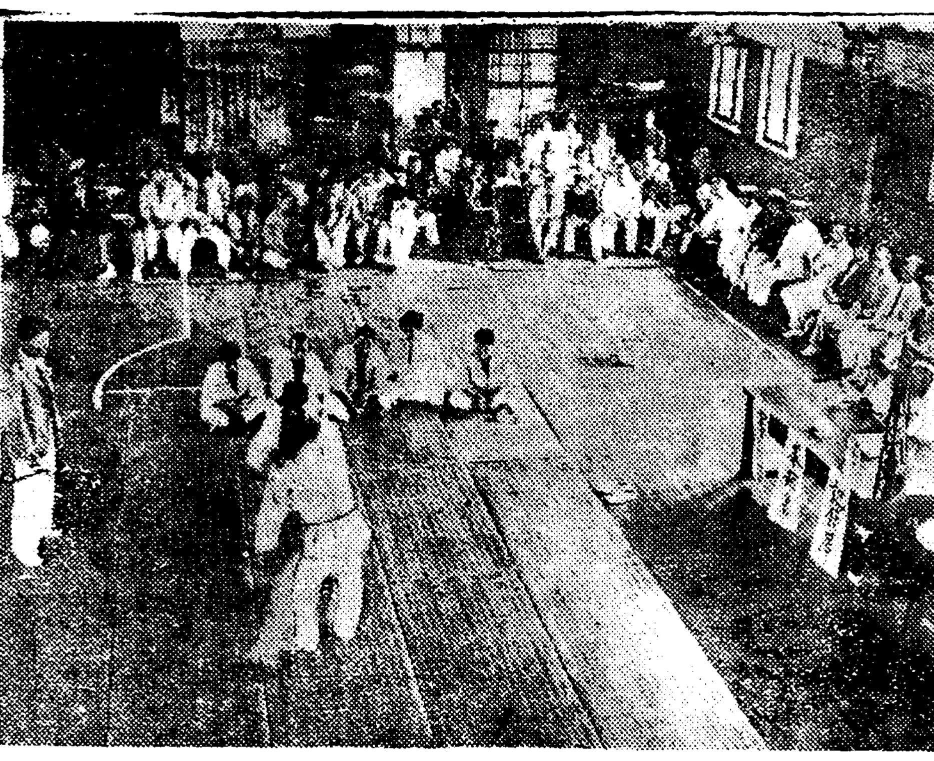

◇…團體柔道大會光景 예선결승전(上)과 우승한송도광무관일행(下)

臥薪嘗膽一年에 松都光武館優勝

遠來한馬山正武館善戰憤敗

團體柔道大會閉幕

추긔가절을 마즈면서 우리운동경기계의 서막을 장식할중앙긔독교청년회(中央基督敎青年會)주최와 본사후원의 제삼회전조선단체유도대회(第三回全朝鮮團體柔道大會)는사일오후삼시삼십분부터종로(鍾路)청년회관운동실에서 개최한것은 작일보도한바어니와그긔항으로말하면 예선권에 강도관조선지부 순도회(講道館朝鮮支部順道會)선수는 분투하야 작년의패자중앙긔독교청년회군을 어렵지 안케이기고송도광무관(松都光武館)은원내한마산정무관(馬山正武館)을 쾌히물니처서 최후결승권에 순도회와 송도광무관이 패를견우게되엇다

豫選戰

【順道會】 【青年會】
吳一玉—비임—千奎興
李相玉 ○—× 方泳斗
李相玉—비임—崔鶴山
朴德吉 ○—× 石卿慶
朴德吉 ○—× 李龍根
【不戰勝順道會副長卞世鉉】
大將朴容榮

【松都光武】 【馬山正武】
金昌成 ○—× 秋基潤
金昌成—비임—李學喜

優勝戰

金點孫 ○—× 黃守福
金點孫 ×—○ 朴匡瀾
玄鍾大 ○—× 朴尙瀾
玄鍾大 ○—× 崔大奎
【不戰勝光武館副將白在基】
大將金富吉

상긔한 성적으로 송도광무관과 순도회는 각기부장과 대장은출전치도 아니하고 무난히 패승하야 우승권에드러가 광무관현종대(玄鍾大)선수는 순도회의 맹장바덕길(朴德吉)선수를이기고 순도회번세현(卞世鉉)선수와는비임을맛친다음에순도회대장박용업(朴容業)선수는광무관부장백재긔(白在基)선수를물니처서량군일승일패의동성적으로대장씨홈에 광무관대장김부길(金富吉)선수가쾌히 이기여우승의 영관을 차지하야 대회장으로부터 우승긔와 부상품수여식이잇슨후 대성황리에 폐회하엿다

【光武館】 【順道館】
金昌成—비임—吳一玉
金點孫—비임—李相玉
玄鍾大 ○—× 朴德吉
白在基 ×—○ 卞世鉉
金富吉 ○—× 朴容榮

松都光武館由來

本大會에連三年間出場하야今回에榮譽스러운優勝權을 獲得한松都光武館은 開城富豪金元培氏의出資로創設한以來今日外지 一切經費를 自擔하야同館으로하야금 今回의結實을보게된것이다 그리고 同館金弘植師範의功績도斯界에稱贊되는바가不少하다

中國水災同情

義捐金繼續還至

▲一金五圓 京城 金炳雲
▲一金五圓 金附茂
▲一金一圓 京城 金淳悅
▲一金五十錢 京城 金正鉉
▲一金五十錢 京城 柳炳格

資本主義國家와 無産關係를論述

사회시설은자본가본위라고

日本共黨公判續報

【京都電】 일본공산당(日本共產黨)속행공판은오일부터동경지방재판소(東京地方裁判所)에서 진행되는중인데 피고삼포(森浦)는 자본주의국가(資本主義國家)와『푸로레타리아』와의관계와『푸로』혁명과 로동운동(革命的勞働運動)등에대하야 론술하고『일본은자본주의의국가임으로정치(政治)의운용(運用)과사회시설(社會施設)이자본가의리익을 위하야되어잇다』는것을 력설하고 조합운동(組合運動)에관하야는 재판장과 론전이잇슨후오후네시십분경에 폐정하엿다한다

訃告

曺技師喜陽氏以宿患不幸于今月三日(陰七月二十一日)午前六時全南靈光郡靈光面白鶴里自宅棄世玆以訃告

葬地 靈光郡西面馬邑里(沙洞)
發引 九月十一日午前九時(陰七月二十九日)
永訣式 同日午前十時(邑內宜夏亭廣場)
反虞 同日午後三時(郡西面彌勒堂前)

昭和六年九月三日

嗣子 健鉉 次子 達鉉 三子 宜鉉 長女 順子 次女 明兒 長孫 喜植 仲兄 泳曝 姪 延鉉 嵩鉉 啓鉉 泳鉉 泳珪 泳琬 健珣 鍊琥 麒禧 毅聖 浩鉉 商煥 東善 榮燮 範
從孫 [illegible]
女婿 李孝寅
外孫 李次之
親戚代 金田
總代 曺川
友人總代 金姜李朴吳中坪 [illegible]

籾摺機界群星中에一단燦光인

B型

○理想的京光式에對하야

從來籾摺機에對하야數年間苦心硏究한結果人力用으로부터動力用이生한後에엔로ー루式으로能히神奇的이라고稱하든고무로ー루式이出現하야 此亦過渡期의產物이되엿슴니다 實驗使用家에서證明할지며 現世는實驗時代로各種各式의試驗을遂하야人氣를博하랴하오나 此機가一次出現하면 仁川南北鮮及멀리南北滿洲에及하야此機를使用하시며 位에讚成하심을多幸하얏사오나 其眞價에對하야는 照會하신後至急히御注文하심을伏望하나이다

製造元 李光淑 工場
主任 李光
人力揚水機 文 精米機 製材機 製粉機
京城府麻浦町七拾壹番地 電話龍山九六二番
唐箕式付도有함

內科專門 入院室 洋式及溫突房
独逸ドクトル 李甲秀醫院
光化門四六 (電光一四二四)

優良 精撰
特上品組十二種壹圓五拾錢
上品組十二種壹圓二拾錢
朝
全鮮理髮界御用達專門
朝鮮理髮器具商會
京城鍾路二丁目八八
電光一八六〇 振替京城一〇五五六

研究 人類의 分類

그分布는엇더케되여잇나

金泉 RS學人

這番本日曜페ー지에 世界人種의分類을 大綱輪廓만이라도 잡어서 이것이내가研究하는것입네하고 번번스럽게投稿를하기는하엿스나 紙上에發表된것을다시살펴보니 적지안케不充分한點이만코 한편未安도하야 이것을좀더究明하야보고자하는欲望에서 다시人類의分類라는題目으로 古來諸學者들이形形色色으로 分類하는法이만치만은 여기에한至大人類學者의分類法을引用하야서 첫재毛髮의性質에依하야人類를三大別하고 更히이것을頭形에依하야 八種으로나누워보고 其他性質에依하야 三十六種으로分하고저하는것이다

(一) 卷毛人種

(1)、東方卷毛人種 (一)、『네쿠리도ー』는頭髮은黑色短毛膚色은黑色暗褐色又는黃褐色 矮身中頭又는短頭 南方아케아島內에산다(二)、『빠뿌앙』頭髮은黑色暗褐色의皮膚 中身長頭低鼻 유ー키니아에大部分이산다(三)『메라네시앙』에로는縮毛도만라 皮膚는暗褐色 或時는黑色 身長은變化가만코長頭低鼻所謂太平洲의메라네시아諸島에산다

(2) 아뜨리카卷毛人種(四)『네쿠리로ー』頭髮短毛、暗褐色或黑色의皮膚、矮身、中頭極度의低鼻우뜨리카赤道下의 森林地帶 特히공고ー地方에 住한다 (五)『쌰쓰유망』 頭髮短毛 皮膚黃色、短身中頭低鼻 女子의臀部는肥大하고 分布는카라하리沙漠을中心으로하고南아뜨리카 (六)『호쓰텐도쓰트』頭髮은色쌰쓰유망과 大同少異 身長만은조금큰편이어서 中身、長頭低鼻、臀部는肥大한것이同一하다 分布는亦是쌰쓰유망의隣地인西南아뜨리카 (七)『네쿠로』暗褐色 乃至黑色의皮膚 巨身長頭低鼻分布는 카네아海岸及熱帶아뜨리카 (八)『네쿠로이른』이것은北方의 나이로ー도及南方의『관쓰』에 分해잇는데『나이로ー도』는 皮膚黑色巨身長頭 低鼻分布東方『스ー한』北部『나이르』流域『관쓰』는黃褐色乃至黑色의皮膚 長長乃至巨身長頭低鼻 分布는北緯四度以南의아뜨리카

(二) 縮毛人種 (波狀毛包含)

(3) 長頭縮毛人種 (九)『쌰력、드라부이데앙』暗褐色乃至黑色의皮膚短身低鼻南部아케아에 點點히分布마네半島의南部에住 又는세이론島 南部印度의密林中에산다 (十)『오ー스도레ー리앙』쇼毛頭髮、嗎度의波狀、黑褐色의皮膚、中身長頭低鼻分布는오ー스도라ー大陸(十一)『드라부인데앙』波狀、毛髮黑褐色、皮膚、中頭、長頭、中鼻、分布는主로南部印度國간地方(十二)『하미도』頭髮暗褐色乃至黑色의波狀毛 皮膚은 赤褐色、中身、長頭、狹顏、狹鼻分布東北아뜨리카(十三)『인도안칸』頭髮黑波狀毛、淡褐色의皮膚 長頭乃至中頭 狹顏、狹鼻、黑眼分布 베지스단 아후카니스단西北印度(十四)『인도네시앙』頭髮黑波狀毛、黃赤色의皮膚 短身中頭由來의人種은 濕血이甚하야決定하기困難하다고한다『보고네오』의『무르트族』은이代表者다 아즉東印度半島 南支那에分布 (十五)『파레오아메인도』北아메리카에住하고잇는 絕滅種인데黑色의波狀毛 黃色의皮膚는 은落陷되엿다고 생각된다 今엔쓰라실의東方에사는『보도구드』가 달멋다고본다 (十六)『유라후리강』暗色頭髮及膚色도長身、長頭、黑眼『알케리아』『소마리ー란도』北아비시니아 에지부도 北아라비ー 살지나아島 北불트칼 비레네山脈의西方 其他요ー로싸의諸所에點點히分布 (十七)『세미도』眞黑色毛髮、中身、長頭乃至中頭狹鼻아라비아 北及東아뜨리카에分布 (十八)『메데이따레ー나앙』頭髮은黑色波狀毛黃白色의皮膚中身長頭、狹顏、狹鼻眼은黑色 니베리아半島地方海西部의諸島 佛蘭西의 南部 伊太利의南部英吉利의一部分(繼續)

고향에숨은이야기 金月의哀愁

奉化 任一宰

거금 일천일백칠년전 말하자면 서력긔원칠백이십사년(西曆紀元七百二十四年) 경에는조선력사상 가장찬란한 문명을발휘하야 동서고금(東西古今)에 입에춤이마르지안는 서야벌(徐耶伐) 즉신라(新羅)서울삼십삼대성덕왕(第三十三代聖德王)의시절이엇고 멀리중원(中原)으로 말할지면 만고절색양귀비(萬古絕色楊貴妃)가 당명황(唐明皇)과 손을잡고제방옥녀(帝旁玉女)와 월궁항아(月宮姮娥)를차저보려고 광한전(廣寒殿)을 올나가다가 치워서다못가고 예상우의곡(霓裳羽衣曲)을 듯고 왓다는당(唐)나라 현종(玄宗)의 때엿습니다 당시 경주장안(慶州長安)은현대과학(現代科學)의선도(先導)가되엿고 문무정사(文武政事)의 장대한위세는륙주제국(六洲諸國)에 울렵히놀랏습니다 이때이라 태평성대(太平聖代)에 세월을보내든 성덕왕는둘째아들승경(承慶)이로써태자를봉하고가장애지중지하며사랑이지극하얏습니다 그러나태자는년소혈긔에호방(豪放)한긔질이 만허서 화조월석(花朝月夕)에 풍류자래로 동왕서래(東往西來)놀음가엿[?]다 그리하야 어느해봄강[?]비가 깃을드리고 탐화봉접(探花蜂蝶)이너울거릴때 태자승경이는 옥모춘광(玉貌春光)을 이을게말고 적막한(寂寞)한 회포나푸러보리라고 삼한(三韓)의명승태백산(名勝太白山)을차저서시종음거느리고 길을 떠낫습니다 하로잇틀가는동안태백산에도달하야 이승날고저승인 염라국의철산지옥(鐵山地獄)으로숨겨흘튼다는 황지(黃池)의 권수(天水)를구경하고 소천부곡(小川阜曲)을 회이도라락동강을써고내려춘정에무르녹아힘업시온다는것이 지금에경북 봉화군명호면신라현(慶北奉化郡明湖面新羅峴) 그때 일흠으로 고사마(古斯馬)고을에 머물게되엿습니다 그러나이상한일로 태자승경(承慶)이는 이곳에온지 몃칠이되여도 도라갈 생각은 고사하리고 홀로히밤중만되면 미려내서업시 야심토록놀다가숙소(宿所)로도라오는것이엿습니다 이는즉다른까닭이아니요 이고을아전의딸 금월(金月)이라하는이쁜미인이잇서서 태자가온후로 피차에눈이마저 열렬한사랑에취하얏든 까닭입니다 반달가튼눈섭에 앵도가튼입술이요 새사별가티 고흔눈에 도화가튼뺨이엿고 양류(楊柳)가튼세요(細腰)에꽁단가튼머리치레칠보(七寶)로다듬은듯한 희고고흔손결이며 왕소군(王昭君)의 우숨태로 태자를마젓스니 젊으나청춘주수배로취흥에도다연연불망하는금월이를차젓습니다금월이는홍도히후원초당에잇서서날로백화향긔(百花香氣)에넘그리다가반기는눈에정이넘처서태자를마저드리는 것이엿습니다 그리하야필경금월이는파격(破格)의몸이되엿고운우양대(雲雨陽臺)의미인의모습은 얼마큼 어지러워보엿습니다 그리하야 다정한비밀이동리에퍼지고읍인(邑人)들의소설(所說)이원근(遠近)에자자하매 태자는기리이곳에만잇슬수는 업섯든것입니다 남보기에 붓그럽기도하고 일국의왕자로서창피스럽기도 하지만 도저히금월이의 모습과 사랑을버릴수는업서서 하루날밤 태자는금월이를 차저가서 세세한사정을이야기하고 멀리작별의 뜻을고하얏습니다 [illegible]구든사랑 버리지못할 모진맹서연연불망하든다정지긔(多情知己)를일조일석에 손을난호니 연약한금월이의 가슴은말도말고 칠석갓장인대장부의 심사가 엇지뭇한봇그려옹으로식어질리가잇겟습니가아연하고도측은한마음에마며역거진한숨을지우고금월이의 허리를얼려안으며 최후의『키쓰』를하얏습니다그리고도라스는태자의발자최맥맥한다리에거름이더되고유달한세평에을분이도라서서 고개를 수그리고남쪽을 향함에 아!금월이의에라는가삼 무정한 작별에수한이자저 사창에기여던그의 자태와압가슴푸러진 유방우에 하염업시는뜨거운눈물이 것잡을수 업시흘럿습니다 태자승경이는 영완의상처를 가슴속에안고경주(慶州) 서울로 올나갓습니다

나의로맨스

가을이면 생각나는慶會樓

—오리는無心히연못에논다—

咸孝英

어느해가을夕陽의일이다 約束時間에X와맛난곳은 녯大闕景福宮後園에잇는慶會樓엿못가이엿다 垂楊버들가지가 가벼운바람에흔들닐째마다 시들은닙새가하나둘물우에떠러진다 우리두사람은연못가나무그늘에노인하얀『쌘취』에나란이안저잇섯다

『先生님!』

『비!』

『다ー가는닙새라도 어느것은먼저 시들어떠러질가요?』

이것은그女子에게잇서서 커다란懷疑에서 쇠러나아오는말이엇다 『글세요 赤是우리들의凋落도 커와가들것음니다 다시말하자면生物이란凋落의最後로한번만은 免할수업는것이니까요』

『그런데 선생님!』 李朝時代부터살커룸오리쎄가어잇는것입가요?』

그녀자는 연못우에自由로웁게 떠노는白玉가티힌 오리쎄를보고속삭엿다 『그야 알수잇습니까! 그쎄잇뜬놈이 아즉그대로살어잇는것인지 或은그쎄잇뜬놈들의 孫子나會孫되는놈들인지요허허허』

그쎄그는 상긋거려우스며…

『커러케 慶會樓라는큰집을짓기위하야가난한 百姓들의피땀을 모앗슬터인데 政事는어떠케되든 밤낫술이나마시고흥겨워 마음껏놀기나하엿슬터이니 至今이쯤을생각하면 떡하지안어요?』

『당신도 이제는女流XX詩人이되실모양입니다그려 나는感慨無量햇습니다 『왼先生님도냥心으로 허어어!』 하는말인데 웨불러기만하서요』 우리는그곳에서이러섯다 우리들의그때胸懷속에 숨은苦悶은自然밧게아무도아는것이업섯슬것이다

彼此주고밧는말 그것은모두가虛僞的이엿다 괴로운이사람의마음에조그만慰安도 되지못하는것이엿다 나를理解하고尊敬한다는그女子나 그를사랑한다는나自身은 다똑갓흔不自由안몸이엿기때문이엿다…… 自由가업는가운데도 特別이愛護할수업는處地의 拘束되여잇기때문이엿다 나는情熱이잇섯다 그러나나는彼此의人格에버서난脫線行動은 決코取하지안으라고한데서 더욱苦悶하엿다 그와나는 別다른互相間의理解가잇섯고 信條를가지고잇섯다 그리고그녀자는 事實인지闕直한녀자엿다 그의말의一言一句마다흐르는그의 마음은나로하여금 沈着한時間을 맛보게하여주는것이엿다 그리고 우리는普通戀情 異性愛를超越해가지고가장친하고 밋는同志가되자는구든 言約도잇섯든것이다 正義를爲하야 일하겟다는나에게……그러나그와나의 사히는 어느쎄엿든가破綻이생겻다 그것은그녀자가 어떠한逆境에서逆境으로헤매든녀자엿기때문이다 이제생각하면 그것은不具의사랑이엿다 그와나와는헤여젓다 웨그랫섯는지 그쎄는눈물이업섯다 그저웃고헤여젓섯다 그러나가을이오니얼골을스치고지나가는바람은차듯할쎄모ー든記憶과함께슬흠이이러난다

『노』號依然無事 繼續北極洋底探險

十八足가진奇怪動物徘徊 奇絕한秘境展開

◇不安을傳하든『노』는 아조無事한것이 判明되고다음파가튼通信이왓다

【『노ー틸러스』號에서『윌킨스』大尉四日發電報聯合】 우리『노』號는 過去一週間에亘한氷原과流氷間의 潛水실을것켜『그리낫치』標準時四日午後四時에再次海水의열닌 比較的安全地帶에浮上하얏다 現今의位置는北緯八十一度四十分東經十一度이다 此人類未開의北極洋潛航中에서 우리『노』號는 마치어름의서슬에 舷側을글키여氷床底面滑走裝置全部는 破壞되여 前氷機도 傷하고그우에二個所쯤의浸水도始作되엿슴으로吾等은우선海水面에浮上한것이다此一週間吾等은 海中에潛航하야人類發生以來처음으로 北極洋海中의 鳥瞰圖라고는할수업고海豹眼圖를 마음멋할수가잇섯다 吾等은深度計가卅三呎을보일때 左舷의硝子窓으로부터海水를觀測하야 눈압해怪奇한北極洋中의 生物界를볼수가잇섯다 特히놀난것은발(足)十八本이나달닌怪奇한 動物이밋친듯이회도리단이는光景이엇다

映畫梗概

메트로映畫 싸이나마이트※

□세실B데밀監督 페바렐마ー레撮影

신시아는 하라버지의 유산삼억불을 물려갓기로하엿다 그러나 만이십삼세되는 생일전에결혼을하야 살림하여야 한다는조건은 이십삼세되는생일전 겨우한달전에야 공증인(公證人)에게드럿다 그녀자는 진심으로사랑하는 사나희『로자ー스』가잇섯스나 그누임이 결혼한『마ー샤』라는녀자가 잇섯다 그녀자는 남편에게대하여서 아무런애정도업고 다른사나희와 정을통하고잇섯스나 그대로는 리혼을승락하지안음으로 신시아와 마ー사는 내기를하여서 신시아가 이기게되니 리혼승락은 밧엇지만 마ー샤는 십만불의돈을주지안으면 리혼하지안켓다고 벗티기는하고 유산상속기한은 갓가워오고해서 엇째뜬 유산을차지하랴면 가짜로라도 결혼의형식을밟지안으면안되게되엿다 □……□

이때에 살인범으로 임옥하야사형긔일이멋날안남은『떠ー크』라는 사나희가잇섯다 그의게는 어린누이동생『케ー트』가잇섯스나 자긔가죽은뒤에 그누의를고아원에라도 맛겨야 하겟는고로 사형을집행한뒤에 자긔의몸과 뇌수(腦髓)를 이만불에팔겟다는광고를신문지에내엿다 신시아는 감옥으로 그를차저가지고 돈을주고 그남자와감옥안에서결혼을하엿다

그러나 그가사형집행을 당하랴든그때에 정말살인범이 량심의가책을밧고 자수하야 자백을하니 이『떠ー크』라는 사나희는무죄방면이된다 신시아는그남자의게언제나모욕을주엇다『로ー쟈』가왓슬때는마ー샤에게돈을지불할이야기와이사나희와 유산때문에 거짓결혼을하얏다는이야기를하는것을『떠ー크』가드럿다이때에『떠ー크』는신시아가무리로 방밧게숨겨노핫든것이다 □……□

자긔의입장을알게된『떠ー크』는 로ー쟈의압흐로 나타낫다로ー쟈는 그를향하야『너는돈으로산남편밧게는안된다』고하엿다 그런즉『떠ー크』는신시아가마ー샤에게 리혼위자료를 주게된일을말하고『너야말로 팔려다니는남편』이라고반박한다 그길로『떠ー크』는예전에일하든탄항에도라와 누의동생을 데리고 쓸쓸히지내일때에『신시아』가자동차를타고와서 유언(遺言)에지정한 날자까지만 집에와잇서달라고 졸랏스나『떠ー크』는거절하엿고 나중에 하는수업시부부라는 명목은치우고 신시아의집쏘페ー군으로가기로되엿다 그러나 그곤밤에 자동차사고가잇슨후『신시아』가이사나희에게오해를 가지게되엿스나 자동차에치인 소년의집에서 온사람의이야기로『떠ー크』에대한오해가풀리엿다

그때에『로ー자』가와서마ー샤의사나희는 위자료조건도 취소를하고서 리혼승락을한뒤 다른곳으로가 버렷다는이야기를하엿다 그러나『떠ー크』가가짜래도남편이된이상 그에게량해도 구해보지안코『신시아』를데리고갈수는업다고『떠ー크』가잇는탄항속으로왓다 □……□

그러나 마침이탄항속의 컨선에서 사고가생기자 불이 이러나서『까스』가폭발하야세사람의나아올길이막히고마럿다 그래서 삽오분만잇스면 공긔가 업서질 이탄항을나아갈방도를생각하야누구나『떠이나마이트』를폭발식혀길을뚤치안으면안되게되엿다 그러나폭탄을뚤치안으면 안되는것이엿다 여긔리는사람은자긔의생명을희생하지안으면 안되는것이엿다 여긔서『신시아』의 사랑하는 사나희만이남어잇기로협정이되엿다 그래서『로자ー』와그녀자가바위뒤에서숨은거린뒤에 그녀자는『떠ー크』를최후로 할말이잇다』하고서 구석으로껄고 드러가서그에게 나는당신을사랑한다고햇습니다』라고말을하자마자이두사람의 등뒤에서는 무서운음향이이러낫다 로ー자는 녀자를빗흔 실망과두사람을구원할희생심으로부터『떠ー크』를그녀자의게보내이고스사로폭발식혀죽고만것이다 (十一日부터朝鮮劇場上映)

라듸오 九月七日

午前一〇時〇分氣象概況各地天氣實況 一〇時四五分料理『진약』日用品時勢 正午時報뉴ー스 午後〇時二〇分쒸라ー二重奏 第一쒸라ー淸水五彥 第二쒸라ー吉岡克義 一時〇分婦人講座 化粧法(一)文備邇 二時一五分衛生講座 秋의衛生(一)古部

[?] 三時四五分 뉴ー스公示事項 五時四五分 라듸오體操 職業紹介事項 六時〇分 兒童講話 童話 六時三〇分 宗教講話 七時〇分 뉴ー스公示事項 曜日順序發表 七時三〇分 商業뉴ー스(A) 八時〇分 라듸오드라마(B) 九時〇分 花節(B) 九時三五分 氣象概況 各地天氣實況 時報 九時四五分 京城放送(四曲) 金彩[?]

不死鳥 (23)

沈熏作 安碩柱畫

협박장 (2)

그날밤자리에 누어서도 계훈이는 잠을 이루지못하엿다 보드러운 새털벼개가 목침처럼 박히는것갓고 용수철을만푸근한침대의『쿳숀』도 전날처럼 편치가안헛다 이리뒤처커리뒤처하고 부시럭거리니까 것헤누은『쭈리아』도 덩다려잠을자지못한다。

『왜 어듸가 불편허세요?』

하고 머리도 집허주고 벼개도고처 비워준다。그것이도로혀 계훈에게는 귀찬엇다。

어느듯밤은 깁헛다。박게는 전차가『카ー엡』을 도는소리조차 끈치고『응접실』안은 태우충이죽엇다 잠이들엇다。현관의큰시계가 새로한시를친지도 오랜데 머리석으로 쌀어논 층층대에 사람의발자국소리가 어렴풋이들렷다。그소리가우층으로 올[?]와서는 [illegible]자우에서 쳐벅쳐벅하더니 계훈이가 자는방문턱까지와서 멈춘다 조금잇스려니까 그발자국소리는 기다란 복도를도느라고 아득히 사러지더니 얼마안잇다가 계훈의 머리맛들창밖으로『쿵』하고 떨어지는 소리가들렷다。쇠란간을 붓잡고『베란더』우를 멋번왓다갓다하는 모양이더니 남향한들창을 더듬더듬하다가 손잡이를비트는 소리가낫다。그소리는 마치교수대우에서 사형당할죄수의목을 얼거노코 검은휘장뒤에서 간수가『시우친』을 트는소리처럼 깁흔밤의공기를 쇠쥐질듯이 긴장식혓다 계훈이는 몸서리를첫다。이불을쇠려덥고 두더지 모양으로 이불속으로파고 들어갓다。학질알는 사람처럼 온몸은우들우들 사시나무 떨리듯한다。두어번 그지겨운 소리가새격세격하고 나더니 덧문이열리고류리창이 안으로 덜커덩하고 넘어젓다 밤바람이쐬ー하고방안으로 쏘다지듯이흘러들엇다。계훈의 몸뚱이는불에쇠솔린 버러지처럼 옴칠하고 발과머리가 이불속에서 다조다엇다。그런데 이상한것은조금앗가까지 쌔여잇든『쭈리아』가 태연히 제자리에 누어잇는것이다 잠이 깁히들어잇슬리도 업는데…몸짝도아니하고가슴까지 들어내노코 반드시누엇다。

계훈이는 아래옷니(齒)가딱딱마조치는것을 간신히숨을죽이고 잇스려니까 들창박에서싯검은 그림자가 둘이나어른거리더니 그중에큰 그림자가뒤늘 휘휘돌아나보고는 방안으로 성큼들어슨다。계훈이는간이콩만해젓다。

싯검은 그림자의 주인공은들어스자 밧안의 동정을살피는모양이다。『캡』을쓰고 검정보자기가튼것으로 얼골을가리는데두눈만 쑥불거저 나려다이상스러운 광채로 번득이다그무서운 눈방울은 회중전등처럼이구석 저구석을 휘둘러보며 목적물을 찻는 모양이다。

발자욱소리가 침대의주위로 몃번이나 돌더니만 계훈의머[illegible] 발치에드러박혓다。[?]리아는 여전히제자리에 반드시 누어서눈을곱게감은채 숨결부드럽게 호흡을한다。첫잠이깁히든 모양이다。계훈이는 떨리는 손으로『쭈리아』의 발、다리를 잡어흔들엇다。그래도 달싹아니하니까쇠집어뜨덧다。여전히 아모감각이업섯다。

그때복면한 사람은 별안간들이 덤흔 이불자락을 활딱벗겨제첫다。희고람스러운 쇠양녀자의 라체와 그발치에여자의두다리를 쇠려안고 복가논 새우처럼온몸을 돌돌 말고잇는 계훈의 몸뚱이가 들어낫다。계훈이는 아모리애를써도 소리도 질를 수업섯다 권긔침에 찔린것가티몸도 움쭉 일수업다。복면한 사람은 계훈에게로 달려 들더니 품엇든단도를 번쩍 쌕낫다。동시에 창밧게잇든 조그만그림자까지 달려들엇다 그것은 머리를 갈갈이풀어 산발을한 여자엿다 그녀자는 발가버슨『쭈리아』에게로 아구귀신가치 달려들엇다。서리ㅅ발가튼칼끗은 계훈의 가슴을 겨누고놉히처들엇다 나려찍으려고 별르는 순간이다。계훈이는 전신의 마지막 힘을다하야

『으어ー그』

하고 비명을 질럿다。

Glaxo 글락소

母乳代用 粉末牛乳

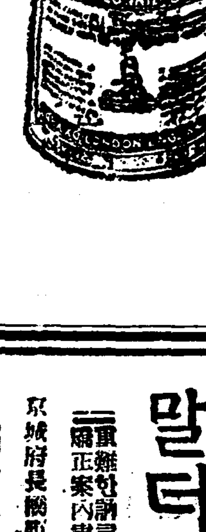

母乳代用의理想的育兒料病弱者의最優等榮養品產前產後의超速度回復料

世界的有名한(뉴욱)질랜드牧場에서

各有名藥房·食料品店에서販賣 說明書請求하시는대로無代進呈

定價 半封度入¥1.15 一封度入¥2.15 二封度入¥4.10

外國藥品直輸入 京城府鍾路二丁目八五 東洋醫用品商會 電話光化門一四八二 振替京城七九五一

九月七日부터九日까지 新興藝術映畫特選週間 階上二十錢階下十錢均一
◆伊太利파라마운트社作 大冒險活劇 大冒險突破 八卷
◆獨逸우파社特作 大活劇 假面의王者 八卷
◆메트로유니버살社特作 아리엘氏主演 스파ー드의에이 八卷
월리암해인스氏主演大喜活劇
次週十日부터
期待하시든京城歌劇團이모힌 歌劇 新舞踊第一回公演 申不出、成川、金景梅、宋海天、李鐘哲、李元在外二十餘名
◇豫告◇ 아리랑反對篇、녯집이그립워、諸作不忘
高級常設 團成社 電光 九五九番

九月四日(金)부터 特別大公開 (午後七時半開映)
料金 階上 大五十錢 小三十錢 階下 大三十錢 小二十錢 어린이十錢
◇파라마운트社映畫 喜活劇 金髮騷動 全卷 監督 프란크 스도레이야氏 主演 윌리 암 오 스 진 氏
◇獨逸우파社映畫 大名畫 스파오네 全十卷 監督 프릿스 란크 氏 主演 두볼프크라이롯크 氏
◇파라마운트社映畫 大雄篇 摩天樓의巨人 全卷 監督 로란드 뵈리[?] 主演 巨人에또시방크뚜트[?]
보라!巨人은웃노라!울노라! 頂上에서一次奮起하면메트로폴리스도動搖되고마는稀世의腕力
仁寺洞 朝鮮劇場

△廣告 할줄아는商人은 반듯이成功

말더듬이 重難한訥言도全治함 矯正案內書無料送呈 京城府長橋町六六番地 訥言專門矯正院

つめたい 滋強飲料 カルピス

朝鮮貯蓄銀行 貯蓄預金及諸貸付 殖產積金 殖產貸付